SDIS MANCHE

LETTRE d'information

Décembre 2023—Janvier 2024

SAPEURS-POMPIERS de La MANCHE

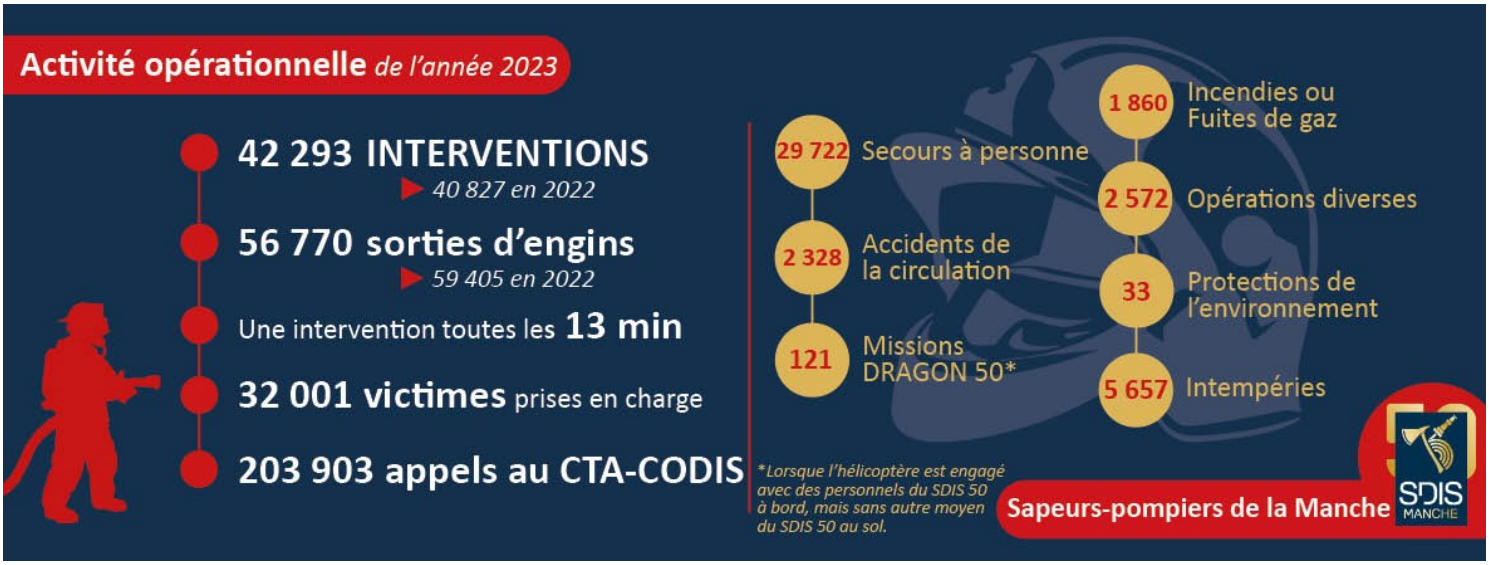

Les interventions marquantes

11-12 et 14/11/2023, foire de St-Hilaire-du-Harcouët. Un dispositif de secours a été mis en œuvre pour chaque journée de la foire Saint-Martin de 7h00 à 19h00 comprenant 26 sapeurs-pompiers répartis entre une garde active au centre de secours, des équipes mobiles dans la foire et une présence au poste de commandement interservice. Cette foire est la dernière de l'année.

11/11/2023, 11h30, feu d'habitation collective, Avranches. Alors que la cérémonie de commémoration de l'armistice se déroule place de la mairie, les participants aperçoivent un important panache de fumée à quelques centaines de mètres. De nombreux appels arrivent au CTA-CODIS laissant présager un incendie majeur en cœur de ville d'Avranches. Le feu a pris au rez-de-chaussée d'un immeuble de 3 étages, en cours de travaux, place d'Estouteville, là où se déroule le marché en ce samedi matin. La violence de l'incendie et les risques de propagation aux immeubles voisins nécessitent l'engagement d'un important dispositif composé de 51 sapeurs-pompiers et de 14 véhicules. La gendarmerie procède rapidement à l'évacuation de la place et un poste de commandement est mis en œuvre. Le feu est circonscrit en début d'après-midi par l'action de 5 lances dont 2 sur échelles. Les opérations de déblais et de surveillance se sont poursuivies jusqu'au lendemain. Aucune victime n'est à déplorer. Le Centre opérationnel a été activé et le Directeur départemental s'est rendu sur les lieux.

13/11/2023, 14h24, accident ambulance privée contre poids-lourd, A84, secteur de Gouvets. 20 sapeurs-pompiers sont engagés sur l'autoroute A84 alors qu'un poids-lourd et une ambulance privée (sans malade) viennent d'entrer en collision. Les deux occupants de l'ambulance sont incarcérés. Malheureusement l'un deux, un homme de 52 ans est déclaré décédé alors que le second, une femme de 32 ans, est légèrement blessé. Elle sera transportée à l'hôpital tout comme le conducteur du poids-lourd et un témoin, tous les deux choqués.

29/11/2023, 17h48, accident entre une voiture et un cheval, Orval-sur-Sienne. L'accident s'est produit sur une section à 2x2 voies de la RD971, déviation de Coutances. Malgré l'intervention rapide de 19 sapeurs-pompiers et d'une équipe médicale, le conducteur du véhicule, un homme de 23 ans, est décédé. Le cheval a également été tué dans l'accident.

Service départemental d'incendie et de secours de la Manche
1238 rue du vieux Candol
CS 45309
50009 Saint-Lô CEDEX
02 33 72 10 10
etatmajor@sdis50.fr
www.sdis50.fr

Les interventions marquantes

Du 9 au 18/11/2023, renfort au profit du SDIS 62. En ce mois de novembre, le Pas-de-Calais est touché par d'importantes inondations. Au regard de la situation et pour effectuer d'indispensables sauvetages, l'hélicoptère de la sécurité civile, Dragon 50, est mis à contribution. Son engagement implique, pour le SDIS 50 de mettre à disposition 2 sauveteurs héliportés. Au total, 4 relèves seront organisées pour assurer cette longue mission. La première ministre est venue saluer l'action des sauveteurs.

21/11/2023, Centrale EDF Flamanville, exercice. Par convention avec EDF, le SDIS 50 assure la protection incendie des trois tranches de la centrale de Flamanville. Pour se familiariser avec les sites, ses procédures et pour une parfaite coordination avec les premiers intervenants (personnels EDF), des manœuvres et des exercices sont régulièrement organisés.

C'était le cas ce 21 novembre où ont été testés des moyens de lutte contre l'incendie de grande ampleur. (Crédit photo : EDF/Flamanville)

05/12/2023, 07h59, effondrement de bâtiment, Saint-Hilaire du Harcouët. L'effondrement partiel d'un pignon de 9 mètres de haut sur une voiture a nécessité l'engagement d'une équipe cynotechnique du SDIS 35, en plus des moyens envoyés par le SDIS 50. Les premiers éléments recueillis ne permettaient pas d'écarter le risque qu'une personne se trouve ensevelie. Après les recherches menées, il a été possible de conclure à l'absence de victime. L'occupant de la maison a dû être relogé.

10/12/2023, 05h37, feu de maison d'habitation, Coudeville-sur-Mer. 33 sapeurs-pompiers venus de Granville, Bréhal, Cérences et Avranches ont été engagés pour un feu de maison d'habitation. A l'arrivée des premiers moyens, l'incendie est déjà bien développé. Deux lances sont mises en œuvres pour l'extinction. Il n'y a pas de risque de propagation. Malheureusement, une femme de 90 ans sera extraite de l'habitation et déclarée décédée par le médecin. Un témoin, légèrement blessé sera transporté à hôpital.

18/12/2023, 20h19, accident entre deux voitures, Servigny. Les sapeurs-pompiers sont appelés suite à un choc frontal à forte cinétique sur la RD 2. Malgré l'intervention rapide des premiers moyens et les gestes de secours prodigués, le bilan est lourd. Les deux conducteurs, un homme de 62 ans et un homme de 20 ans sont déclarés décédés par le médecin du SMUR. 18 sapeurs-pompiers ont été engagés sur cette intervention.

19/12/2023, 16h28, accident d'une voiture seule, Pont-Hébert. 9 sapeurs-pompiers du centre de secours de Saint-Lô se sont rendus sur les lieux de cette intervention. Le conducteur, un homme de 78 ans, seul à bord, était incarcéré dans son véhicule. Après extraction, il a été conduit, dans un état léger, à l'hôpital.

24/12/2023, 07h25, accident entre deux voiture et un cheval, RN13, La Glacerie. C'est un cheval en divagation qui a provoqué, tôt ce dimanche matin, un accident impliquant deux véhicules. La RN 13 a été coupée dans le sens Caen-Cherbourg le temps de l'intervention des secours. 13 sapeurs-pompiers se sont rendus sur les lieux. Heureusement, les occupants des deux véhicules sont ressortis indemnes de cette collision et ont pu être laissés sur place après bilan.

29/12/2023, 07h08, feu de bâtiment industriel, Cherbourg-en-Cotentin. Le feu qui s'est déclaré dans un bâtiment industriel désaffecté situé quai de l'ancien arsenal, a nécessité l'engagement de 26 sapeurs-pompiers avec, entre autre, 2 fourgons incendie, le bras élévateur. 3 lances ont été établies pour venir à bout du sinistre qui concernait un bâtiment de 600 m^2.

SPÉCIAL : Tempête Ciaran (2ème partie)

A partir du 3 novembre : LES JOURS D'APRÈS

Si la première journée a été consacrée aux interventions les plus urgentes pour, en particulier, dégager les principaux axes de circulation, les appels ont continué à affluer pendant les jours qui ont suivi. Jusqu'au 6 novembre, le CTA-CODIS a reçu 13 455 appels pour les intempéries. Il a fallu mettre en place une gestion de crise comme le SDIS50 ne l'avait pas connu depuis plus de 20 ans tout en tenant compte des difficultés rencontrées en lien avec les coupures d'électricité, de réseau internet ou de liaisons radio. En effet, il était primordial de pouvoir traiter, dans les meilleures conditions possibles, les appels urgents hors intempéries.

Gestion de crise du CTA-CODIS

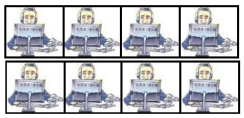

1er novembre 2023

Renforcement du CTA avec 4 opérateurs supplémentaires le mercredi 1er novembre toute la journée.

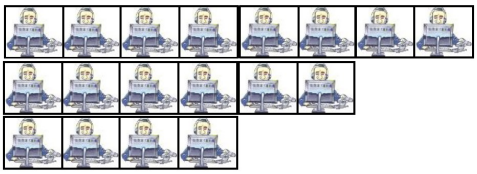

2 novembre 2023

Activation de la salle CODIS et de la salle de débordement des appels avec 13 personnels (effectifs portés de 5 à 18).

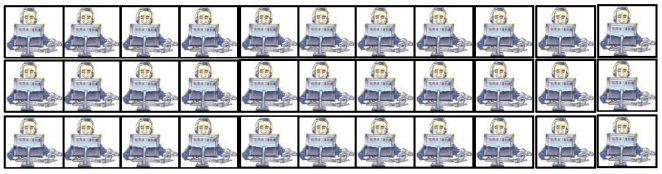

3,4 et 5 novembre 2023

Montée en puissance du dispositif avec 28 personnels en renfort dans la salle opérationnelle (effectif porté à 33).

Sur le terrain

Visite préfectorale à Lessay le 3/11, centre sans électricité.

Un poste de commandement a été installé au CIS Lessay.

Un travail mené main dans la main avec les élus locaux.

La remorque satellitaire du SDIS 91 est restée plusieurs jours.

Les conséquences de la tempête ont aussi touché un certain nombre de centres de secours, qui ont dû passer à un fonctionnement en mode dégradé. Mais le sapeur-pompier sait s'adapter ! Des procédures existent, des moyens permettent de sauvegarder les infrastructures essentielles. Du matériel complémentaire, comme un poste de commandement ou une unité de liaison satellitaire, a été mis en œuvre dans les secteurs les plus touchés. Chaque centre de secours a ouvert un poste de commandement avancé pour gérer la file d'attente des interventions non urgentes et passer en priorité celles urgentes. Une parfaite liaison avec les élus locaux est également une des clés de la réussite dans de telles circonstances. Comme l'an passé avec les feux de l'été, un engagement tout particulier a été demandé auprès des employeurs pour libérer les sapeurs-pompiers volontaires. Merci à eux.

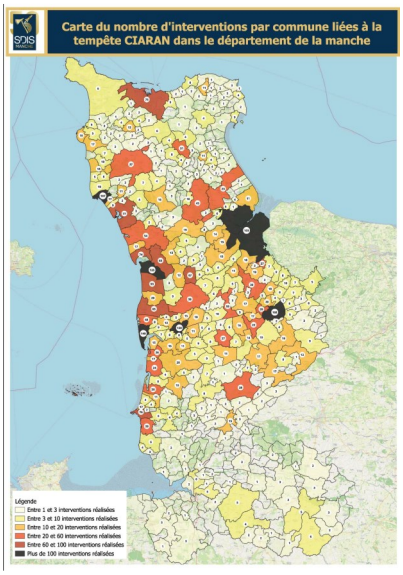

La solidarité s'organise

Comme le montre la carte ci-contre, le sud du département a été plutôt épargné par la tempête. C'est pour cela que, rapidement, les centres du sud sont venus en renfort de ceux du centre et du nord. Des moyens ont été engagés par les SDIS normands en plus des renforts de la zone et de la sécurité civile déjà sur place. Mme la Directrice de cabinet du Préfet est venue saluer les personnels à la fin de leur mission.

Mission accomplie pour les renforts extérieurs au département.

Plus d'une vingtaine de pompiers normands sont venus en renfort.

Service départemental d'incendie et de secours de la Manche
1238 rue du vieux Candol
CS 45309
50009 Saint-Lô CEDEX
02 33 72 10 10
etatmajor@sdis50.fr
www.sdis50.fr

SPÉCIAL : Tempête Ciaran > BILAN

Jusqu'en octobre 2023, l'activité opérationnelle de l'année était en baisse de 7% environ par rapport à la même période de 2022. Cependant, avec l'épisode climatique de la tempête CIARAN, le nombre d'interventions a fortement augmenté et a même dépassé celui de 2022 : +3,59% voir détail page 1. Sur les 7 jours concernés par les conséquences de la tempête, 4 985 interventions ont été réalisées. Le 2 novembre compte, à lui seul, 2 623 interventions dont 2 473 liées à la tempête. 5 934 appels ont été traités ce jour là, soit 24 appels par minutes ! 1 200 sapeurs-pompiers se sont rendus disponibles ce premier jour.

Le SDIS a dû faire face à des dépenses exceptionnelles estimées à 320 000 €. Le 15 décembre 2023, le Conseil départemental a voté une contribution exceptionnelle couvrant cette charge.

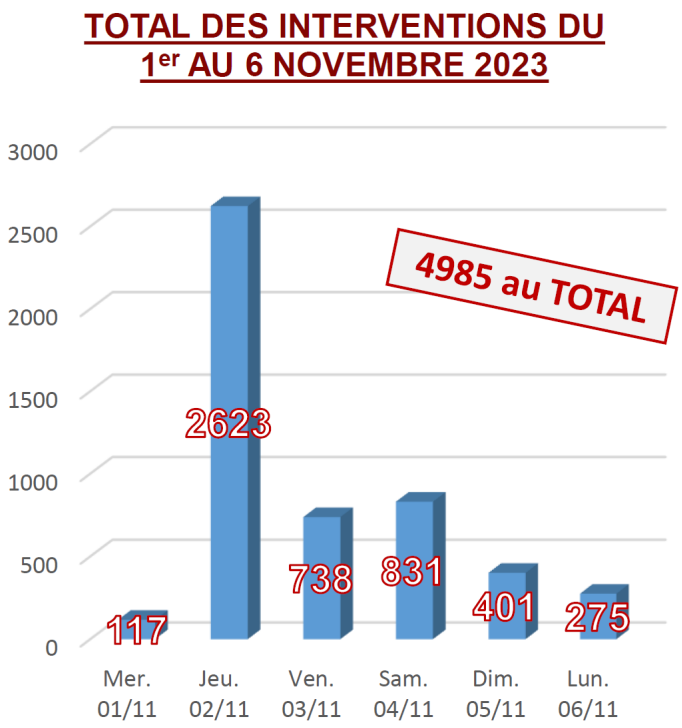

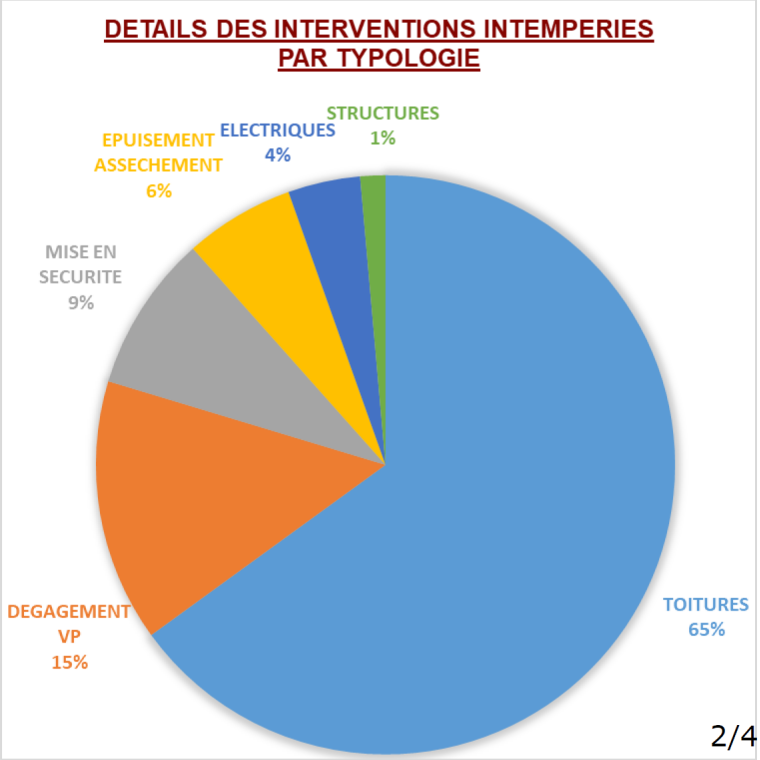

En mission à Mayotte

Au regard de la situation sanitaire à Mayotte, l'État français a sollicité les SDIS, via les zones de défense, pour l'envoi en renfort des personnels de santé sapeurs-pompiers au Centre Hospitalier de Mayotte ainsi que des sapeurs-pompiers pour épauler la sécurité civile pour l'acheminement de l'eau potable. Au cours du mois de novembre, deux infirmières y sont parties en mission et des sapeurs-pompiers de la Manche partent régulièrement aider à la mission d'approvisionnement en eau potable.

Le Sergent-Chef Franck Simon raconte :

« Pour la mission « crise d'eau » en tant que chauffeur Super lourd, j'ai été rattaché à la sécurité civile au départ du port de Longoni où arrivent, par bateau, des conteneurs de 19 tonnes de bouteilles d'eau. Le matin, je me levais à 4h15 pour un départ à 5h00 en faisant des rotations la journée pour livrer sur des points stratégiques de l'île. On y rencontrait, une grosse circulation et, parfois nous devions attendre les forces de l'ordre. Des journées chargées sous la chaleur. »

En mission à la maternité

Deux infirmières du département, sont parties chacune une semaine en novembre et ont travaillé en suite de couches. En effet, la maternité de Mayotte voit naitre près de 12 000 bébés chaque année !

Une vingtaine de jours de missions

Les départs se sont enchaînés depuis mi-novembre comme ici, le départ de deux sapeurs-pompiers le 10 janvier dernier. Il s'agit d'une mission de longue durée pour le contingent français sur place.

Conseil du mois

Se déplacer de manière sécurisée en trottinette électrique.

De nouveaux modes de déplacement se sont développés ces dernières années et l'arrivée de la trottinette électrique dans nos villes avec son expansion rapide a fait naître de nouveaux risques. La vulnérabilité des conducteurs de trottinette est importante. Suivez ces conseils pour rouler en sécurité !

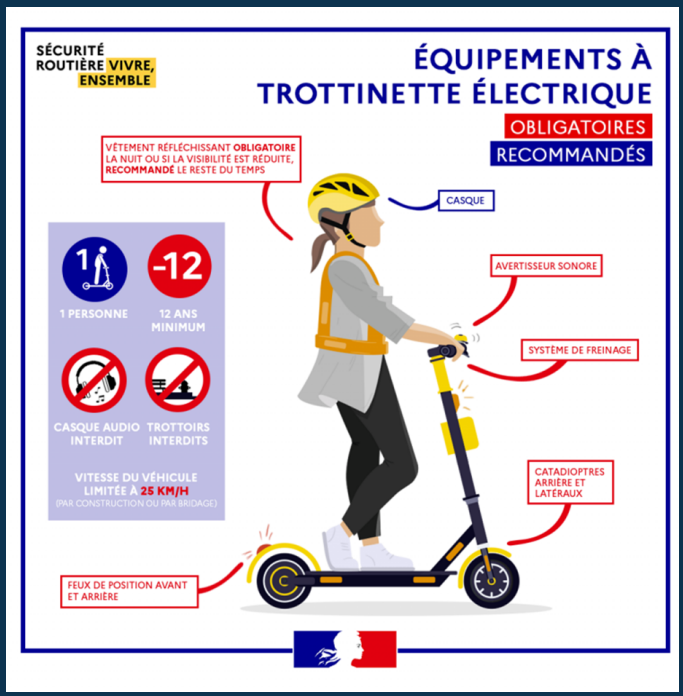

La vie du Corps départemental

31 décembre : visite du Préfet

C'est une tradition du réveillon de la Saint-Sylvestre, en début de soirée, le Préfet de la Manche va à la rencontre des services d'urgence. Il est accompagné de la Directrice de cabinet et de la Maire de Saint-Lô.

Concernant le SDIS 50, M. le Préfet a d'abord été accueilli, par le Directeur, au **CTA/CODIS**. Le chef de salle a présenté l'organisation des moyens pour la nuit et un point a été fait sur le nombre de sapeurs-pompiers disponibles.

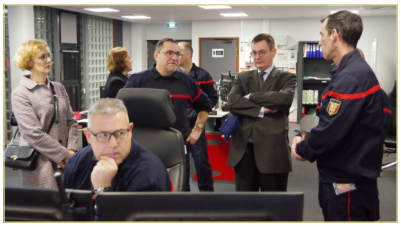

Le Préfet a ensuite poursuivi sa visite en se rendant au **Centre de secours principal de Saint-Lô** afin de saluer la garde de la nuit. Il y a été accueilli par le Capitaine Jérôme Caillière, chef de centre et commandant de compagnie.

Agenda

Samedi 27 janvier à partir de 08h00 :
Cross départemental dans le parc du château de CANISY

Mercredi 31 janvier 14h30 :
Commission d'appels d'offres et bureau du conseil d'administration.

Vendredi 02 février à 10h00 :
CATSIS.

Mercredi 07 février à 09h30 :
Rencontre SNSM/SDIS.

Jeudi 08 février de 09h30 à 12h00 :
Visite des installations du CDF par le corps préfectoral et les forces de sécurité.

Mercredi 14 février à 14h30 :
Conseil d'administration. **A 17h00 :** Signature de partenariat sur le volontariat avec des employeurs-partenaires

Mardi 20 février à 10h00 :
Visite du CIS Cherbourg.

Arrêt sur image

En novembre/décembre, c'est la période des cérémonies de Sainte-Barbe dans les centre de secours, l'occasion, de réunir, autour des actifs, les anciens et les familles. Parfois, comme ici à Lessay, naissent très tôt les vocations. Quelle fierté de porter l'uniforme! *Photo SDIS50-M. Defoy.*

Vu sur les réseaux

Sapeurs-Pompiers 50 @SDIS50 · 10 nov. 2023

M. Esnouf, président #CASDIS, et le CG Sorieul, directeur #sdis50, ont accueilli hier au #CTA puis au centre de #secours @villedesaintlo, M. @JeanMorin_CD50, président @LaManche50, qui a souhaité vivement remercier les #sapeurspompiers pour leur mobilisation lors #TempeteCiaran.

venu échanger avec eux. Ils ont reçu, à cette occasion, leur insigne. Nous leur souhaitons de pleinement s'épanouir aux JSP. Et nous remercions tous les animateurs qui s'engagent pour les accompagner.

Sapeurs-Pompiers 50 @SDIS50 · 15 nov. 2023

1/2 #IBNB ➡ sous cet acronyme se cache une spécialité chez les sapeurs-pompiers des départements côtiers : Interventions à Bord des Navires et Bateaux. Le #SDIS50 dispose de tels spécialistes et accueille, pour trois jours, les journées techniques zonales #JTZ à @VilleCherbourg

Sapeurs-Pompiers 50 @SDIS50 · 17 nov. 2023

Les journées techniques zonales #JTZ #IBNB, organisées par le #sdis50, se sont poursuivies ce jour par une découverte du sous-marin « Le #Redoutable » @Cite_de_la_Mer, ainsi que par la visite des ateliers des Constructions Mécaniques de Normandie @cmn_officiel.

Sapeurs-Pompiers 50 @SDIS50 · 24 nov. 2023

Ce jour le #SDIS50 a organisé une rencontre des conseillers techniques risques chimiques #RCH des #SDIS de #Normandie @sdis27, @sdis76, @sdis14 . Au programme de cette journée, de nombreux échanges de bonne pratique . #NRBCE

Sapeurs-Pompiers 50 @SDIS50 · 14 déc. 2023

Le @SDIS50 accueille ce jour dans son centre départemental de #Formation un séminaire dédié aux #vétérinaires #sapeurspompiers. Echanges de bonnes pratiques et ateliers techniques sur le secours animalier sont au centre de cette journée.

Sapeurs-Pompiers 50 @SDIS50 · 14 déc. 2023

Cette journée technique pour les #vétérinaires #sapeurspompiers s'est poursuivie par de nombreux ateliers pratiques et mises en situaltion professionnelle sur le bien-être animal, la protection en intervention, le placement de sangles, ...

Sapeurs-Pompiers 50 @SDIS50 · 18 déc. 2023

9 #sapeurspompiers ont participé à la dernière #formation de l'année des dessinateurs opérationnels. Au programme de de cette #FMPA, la reproduction de dessins et la réalisation de plusieurs croquis sur la thématique des #incendies dans les immeubles d'habitation collective.